

拼多多商家自主入驻手册（PC 版）

Version : 5.1

目录

1. 目的	3
1.1 阅读对象	3
1.2 如何使用本手册	3
2. 系统概述	4
入驻流程	4
3. 使用指南	5
3.1 拼多多首页进入招商页面(商家入驻)	5
3.2 商家登录	5
3.3 入驻选择页面	5
3.4 资质填写页面	7
3.5 签约	14
3.6 开店成功	15
附录	16
一、旗舰店授权书	16
二、售卖酒类申明书模板	19

1. 目的

《拼多多商家自主入驻手册（PC 版）》向即将入驻拼多多商城的商家介绍了入驻平台的流程，并帮助商家更快速完成入驻。通过阅读本手册，您将了解到整个入驻流程以及各流程的操作规范，并为您提供系统使用中遇到的问题解决办法以及获得资源与帮助的渠道。

1.1 阅读对象

本手册的阅读对象为即将通过 PC 端招商平台入驻拼多多的商家，或是想要了解拼多多平台入驻流程的网商们。

1.2 如何使用本手册

您既可按顺序阅读每一章，也可根据索引中的词条直接获得所需的信息。

2. 系统概述

入驻流程

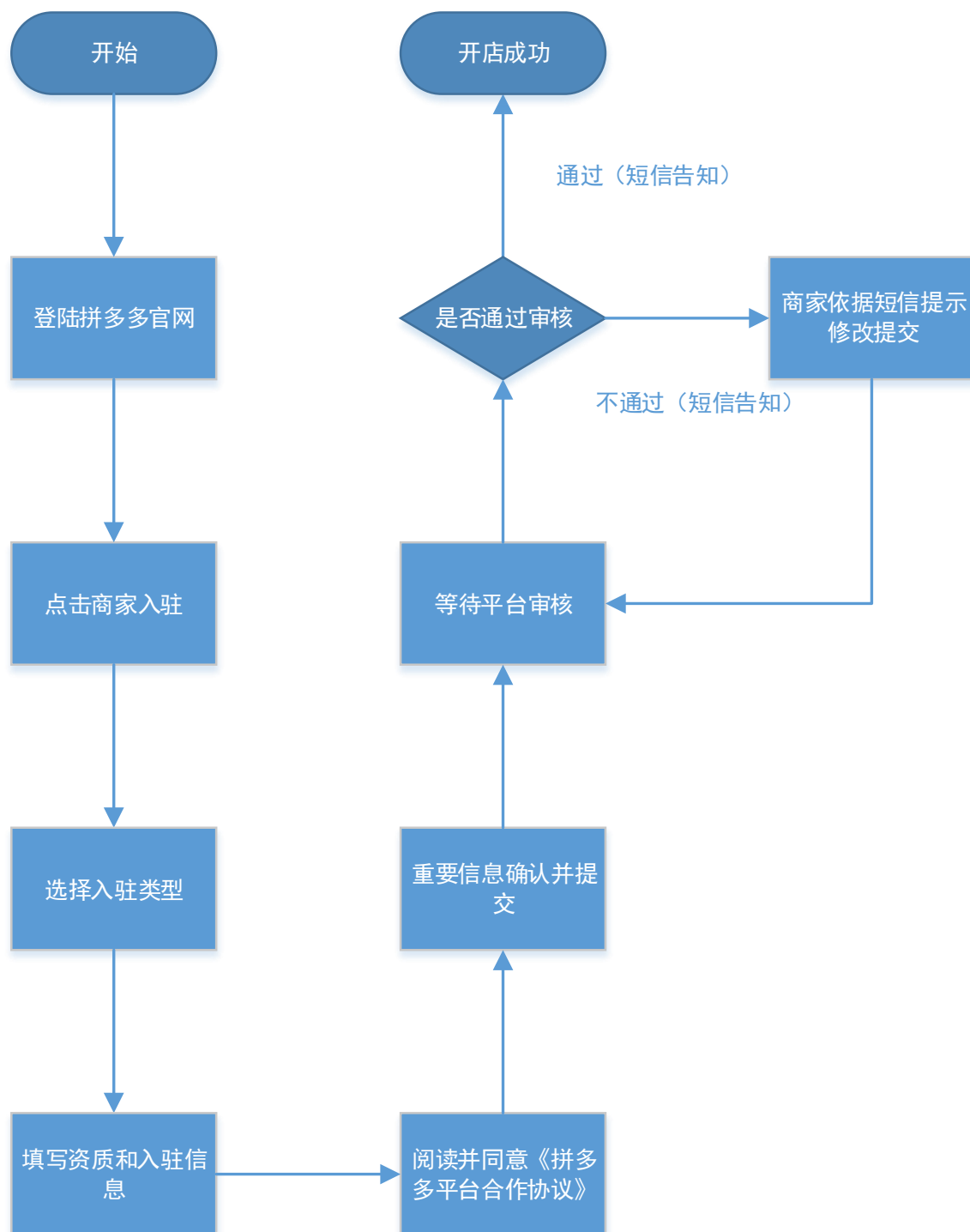

3. 使用指南

3.1 拼多多首页进入招商页面(商家入驻)

3.2 商家登录

浏览商家入驻流程，查看“入驻手册”或“常见问题”，了解拼多多入驻流程与店铺运营中常见的问题，输入手机号，通过收到的手机验证码登录招商平台。



3.3 入驻选择页面

用户成功登录后，进入入驻选择页面，商家根据自身需要选择入驻的类型。不同入口类型需要上传的资质不同。

请选择您的店铺类型

普通入驻 针对境内注册的企业或个人入驻	一般贸易入驻 NEW 针对境内注册的企业入驻，仅售卖完税一般贸易进口商品
-------------------------------	--

个人店 适合个人/个体工商户入驻提供身份证等即可开店	企业店 不知道选哪个类型? 适合公司/企业开店提供营业执照等资料即可开店
个人店 个人身份开店(无营业执照)	旗舰店 经营1个自有品牌或1级授权品牌旗舰店
个体工商户 个体工商户开店(有营业执照)	专卖店 经营1个自有品牌或授权销售专卖店(≤2级)
	专营店 经营1个或多个自有/他人品牌的专营店
	普通店 普通企业店铺

下一步

开设企业类型的店铺需要准备的资料如下：

序号	证件名称	要求	
1	营业执照	1.确保申请入驻的企业不在《经营异常名录》中且所销售的商品在其经营范围内 2.距离有效期截止时间应大于3个月 3.证件清晰，图片不要倒置	
2	银行开户许可证	1.距离有效期截止时间应大于3个月 2.证件清晰，图片不要倒置	
3	税务登记证	1.国税、地税均可 2.距离有效期截止时间应大于3个月 3.证件清晰，图片不要倒置	
4	组织机构代码证	1.距离有效期截止时间应大于3个月 2.证件清晰，图片不要倒置	
5	法定代表人身份证	1.距离有效期截止时间应大于3个月 2.证件清晰，图片不要倒置	
6	店铺管理人身份证	1.距离有效期截止时间应大于3个月 2.证件清晰，图片不要倒置	
7	商标注册证或商标受理通知	1.已经注册的商标（R 状态）或正在受理注册中的商标（TM 状态，注册申请时间必须满六个月） 2.距离截止时间要大于3个月 3.证件清晰，图片不要倒置	
8	商标注册证或受理书上的注册人/申请人是否为入驻主体	是	不需要提供授权书
		否	1.旗舰店需要一级独占授权 2.专卖店授权级别需在二级以内 3.专营店授权级别需在四级以内

注：1) 普通企业店铺不需要上传商标信息，如上传的资料为复印件，则须加盖企业鲜章。

2) 三证合一的营业执照，不需要上传税务登记证和组织机构代码证。

3.4 资质填写页面

1) 个人入驻资质填写

- A. 请按照自己售卖的商品选择相对应的主营类目，如不清楚售卖的商品对应的主营类目，请点击【查看类目明细】了解或者输入商品搜索适合的主营类目。目前主营类目有：普通商品、虚拟商品、医药健康。其中普通商品包括：水果生鲜、美容个护、家居生活、服饰箱包、母婴玩具、食品保健、运动户外、数码电器、家纺家具家装、汽配摩托、海淘进口，选择不同的主营类目，则只能上架相应的商品。普通商品类目入驻后，您可以发布除虚拟商品、医药健康以外的其他类目的商品，但发布依法需要取得特殊经营资质的商品前，应先上传相应的资质证明文件。例如，您在发布食品类商品前，必须先上传与入驻人对应的营业执照和食品经营许可证（或食品流通许可证）。
- B. 后期登录商家后台的账户名和密码，即入驻时填写的入驻手机号和自己设置的密码，切记！

1 店铺信息

* 店铺名称: 0/30 [取店名的时候需要注意什么？](#)

* 设置密码:  该密码为商家后台登录密码，请牢记

* 确认密码:

* 主营类目: [不知道选择什么类目？](#)

C. 店铺入驻人基本信息填写：

- ① 入驻人手机号默认为登录时接收验证码的手机号；
- ② 身份证件照片（人像面和国徽面）请上传原件图片；
- ③ 选择文件处上传身份证照片后，系统会对证件照相关信息进行识别，请仔细核对识别出的信息是否和上传的证件照一致，如果一致，请先阅读下方二维码右边的文案提示，然后打开手机微信扫一扫进行人脸识别，如果不一致，请按照您所上传的证件照补充并完善您的身份信息，再用手机扫描二维码进行人脸识别。当手机显示文案为人脸识别成功，请点击按钮创建店铺。
- ④ 若您选择的是个体工商户类型，需要先上传与入驻人对应的营业执照，根据是否三证合一填写统一社会

信用代码/营业执照注册号以及营业执照有效期。

2 开店人基本信息 (暂时只支持大陆身份证信息)

* 上传证件:



电脑上传



微信上传

* 身份证件像:

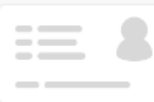

选择文件



选择文件

我已经阅读并同意 [《拼多多平台合作协议》](#)

< 上一步

创建店铺

请核对身份信息，若信息不符合，可手动修改

*姓名

*身份证件号

 18 / 18

*身份证件有效期

长期

* 人脸识别:



- ① 使用微信扫描二维码，进入人脸识别系统
- ② 牢记展示的语音码，点击开始录制
- ③ 使用前置摄像头录像，大声匀速朗读1遍页面中的数字
- ④ 完成录制，等待系统完成校验

人脸识别失败? [点击查看操作规范和注意事项](#)

3 营业执照信息 (需提供开店人与经营者姓名一致的个体工商户营业执照)

*是否三证合一 是 否

*统一社会信用代码

*营业期限 长期 [查看示例](#)

*营业执照 [查看示例](#)

2) 企业入驻资质填写

A. 身份信息

1 企业法定代表人基本信息

*证件类型 中国大陆居民身份证件 境外证件

*法定代表人手机号

*上传证件

*身份证件像



请核对身份信息，若信息不符合，可手动修改

*姓名

*身份证件号 18 / 18

*身份证件有效期 长期

企业法人基本信息处选择文件上传法定代表人身份证照片后，系统会对证件照相关信息进行识别，请仔细核对识别出的信息是否和上传的证件照一致，如果一致，请继续进行管理人身份证照片的上传，如果不一致，请按照您所上传的证件照补充并完善您的身份信息。

2 店铺管理人基本信息 (暂时只支持大陆身份证信息)

*法人与管理人是否同一人

不是同一人

是同一个人

*上传证件

 电脑上传

 微信上传

*身份证件像



请核对身份信息，若信息不符合，可手动修改

*姓名

*身份证件号

18 / 18

*身份证件有效期

长期

* 人脸识别:



- ① 使用微信扫描二维码，进入人脸识别系统
- ② 牢记展示的语音码，点击开始录制
- ③ 使用前置摄像头录像，大声匀速朗读1遍页面中的数字
- ④ 完成录制，等待系统完成校验

人脸识别失败? [点击查看操作规范和注意事项](#)

管理人基本信息处选择文件上传身份证照片后，系统会对证件照相关信息进行识别，请仔细核对识别出的信息是否和上传的证件照一致，如果一致，请先阅读下方二维码右边的文案提示，然后打开手机微信扫一扫进行管理人脸识别，如果不一致，请按照您所上传的证件照补充并完善好您的身份信息，再用手机扫描二维码进行人脸识别。当手机显示文案为人脸识别成功，请点击下一步。

备注：管理人的身份证暂时只支持中国大陆居民身份证。

B. 店铺信息

1 入驻企业信息

*主营类目	<input type="text" value="请选择主营类目"/>	不知道选择什么类目?
*是否三证合一	<input checked="" type="radio"/> 是 <input type="radio"/> 否	
*营业执照	<input type="button" value="+ 点击上传"/>	查看示例
*公司名称	<input type="text" value="请输入公司名称"/>	
*统一社会信用代码	<input type="text" value="请输入91或者93开头的18位阿拉伯数字或大写英文字母"/>	查看示例
*开户许可证或基本账户存款凭证	<input type="button" value="+ 点击上传"/>	
	若所在地未取消开户许可证核发，请上传开户许可证 查看《开户许可证》范例 若所在地取消开户许可证核发，请上传开户银行盖章的基本存款账户凭证 范例一：《 开立银行结算账户清单和申请书 》 范例二：《 基本存款账户凭证 》范例	
*公司经营地址	<input type="text" value="请选择公司省市地区"/>	<input type="text" value="请填写公司具体地址"/>

请按照自己售卖的商品选择相对应的主营类目，如不清楚售卖的商品对应的主营类目，请点击【[查看类目明细](#)】了解或者输入商品搜索适合的主营类目。

1) 专营店、专卖店、旗舰店主营类目有：水果生鲜、美容个护、家居生活、服饰箱包、母婴玩具、食品保健、虚拟商品、运动户外、数码电器、家纺家具家装、汽配摩托、海淘进口、医药健康。

2) 普通店主营类目有：普通商品、虚拟商品、医药健康。普通商品包括：水果生鲜、美容个护、家居生活、服饰箱包、母婴玩具、食品保健、运动户外、数码电器、家纺家具家装、汽配摩托、海淘进口。

选择不同的主营类目，则只能上架相应的商品，若选择了食品保健类目或者在普通商品类目发布食品类商品，则必须上传与入驻企业对应的食品经营许可证（或食品流通许可证）；若选择医药健康类目，需提交相应的资质证明文件，具体可参考查看《[拼多多医药健康市场管理规范](#)》，链接如下：

<https://mms.pinduoduo.com/other/rule?id=298>

- C. 点击上传营业执照图片，然后根据是否三证合一填写相应的信息，营业执照注册号或统一社会信用代码填写必须与您上传的相关证件一致，否则将被驳回（在核对统一社会信用代码或营业执照注册号时，注意区分“0”与“O”、“1”与“l”，建议您在提交前先通过全国企业信用信息公示平台按所填写的号码查询企业以确认号码无误），对于非三证合一的企业，需一并上传组织机构代码证和税务登记证。请根据您的营业执照类型依次填写，填写代码时，可参靠示例中给出的说明。

* 营业执照:



三证合一

复印件或扫描件需要加盖开店公司红色鲜章

* 开户许可证:



复印件或扫描件需要加盖开店公司红色鲜章

开户许可证是指入驻企业在银行开设基本存款账户时取得的凭证, 应由银行出具

三证合一

* 营业执照:



非三证合一

复印件或扫描件需要加盖开店公司红色鲜章

* 组织机构代码:

请输入组织机构代码

示例

* 组织机构代码证有效期:

截止日期

* 组织机构代码证:



复印件或扫描件需要加盖开店公司红色鲜章

* 纳税人识别号:

请输入纳税人识别号

示例

* 税务登记证明:



复印件或扫描件需要加盖开店公司红色鲜章

* 开户许可证:



复印件或扫描件需要加盖开店公司红色鲜章

开户许可证是指入驻企业在银行开设基本存款账户时取得的凭证, 应由银行出具

非三证合一

D. 企业类型的营业执照请选择企业店铺

3 店铺基本信息

* 店铺名称

请输入品牌名

请选择

请选择旗舰店类型

若为自有商标, 请选择官方旗舰店, 非自有商标, 请选择旗舰店

* 设置密码

请输入密码

该密码为商家后台登录密码, 请牢记

* 确认密码

请重新输入密码

E. 后期登录商家后台的账户名和密码, 即入驻时填写的入驻手机号和自己设置的密码, 切记!

F. 旗舰店、专卖店、专营店命名格式如下：

① 旗舰店命名格式为：品牌名+类目（可选）+旗舰店

② 专卖店命名格式：品牌名+商号+专卖店

当品牌名与商号一致，命名格式：品牌名+类目+专卖店

③ 专营店命名格式：商号+类目+专营店

备注：

(一) 在选择类目名时，若选择“其他”，可自行填写类目，若选择“无”，则不显示类目；

(二) 商号是指用来区分不同企业的关键词，例如：上海欢乐贸易有限公司，商号即为：欢乐；

(三) 若为自有商标，可选择官方旗舰店，非自有商标，请选择旗舰店；

(四) 详细命名规则以《拼多多店铺命名规则为准》。

2 商标信息上传 (注:上传的图片大小在5M以内, 仅支持JPG、PNG、JPEG、PDF格式)

品牌类型 自有品牌 授权品牌

自有品牌即品牌下面的商标, 其权利人是您的开店公司或者开店公司的法定代表人; 若不是, 则是授权品牌。

品牌名称

品牌注册商标

商标注册号

商标注册证明

1、请上传《商标注册证》或申请日起已满6个月的《注册申请受理通知书》
2、上传的《商标注册证》或《商标受理通知书》的申请人或注册人必须为开店公司
3、变更中的商标请同时上传《变更受理通知书》和《注册申请受理通知书》
4、转入/已转让的商标需上传《转让受理通知书》或者《转让证明》
5、《商标注册证》续证完成, 而原《商标注册证》已经过期, 需同时上传《核准续展注册证明》

证明有效期

G. 商家如果选择“旗舰店”、“专卖店”、“专营店”，则必须上传【商标注册证明】及【品牌授权证明】；

在上传商标注册证明、授权书等文件时需要注意：

1.商标注册号只需填写所上传商标注册证上的“第 XXXX 号”中的数字，不要填入汉字；

2.旗舰店必须上传独占授权书，独占授权的模板见该文档的第六章；

商标权利人的全资子公司、境内唯一总代理（仅适用于境外商标权利人）等的授权可视为商标权利人的授权

3.若某一品牌为多级授权的，建议将该品牌的全部授权书有序合并在同一 PDF 文件中，上传至品牌授权证明处。

The screenshot shows a web form for brand authorization. It includes sections for 'Brand Type' (with 'Authorized Brand' selected), 'Brand Name', 'Brand Authorization Path' (with 'Brand authorization to your store' selected), 'Brand Registration' (with 'Non-natural person (company)' selected), and 'Brand Registration Certificate'. Red arrows and numbers 1-4 point to specific fields: 1 points to the brand name input, 2 points to the authorization path selection, 3 points to the brand registration number input, and 4 points to the brand registration certificate upload button. A '+ 新增品牌' button is also visible at the bottom.

商标注册证或受理通知书上的品牌名

需上传商标权利人到开店公司的完整销售授权链（不超过四级）的授权书。完整的授权链路指从商标权利人到开店公司的整个授权链，以三级授权链路为例：商标权利人A授权B销售该品牌商品，此为一级授权，B授权C销售该品牌商品，此为二级授权，C授权开店公司D来销售该商品，此为三级授权，则开店公司D需完整提交A至B至C至D的各级授权书

商标注册号处填写下图红框内的数字及字母即可

商标注册证明处上传商标注册证或受理通知书，如果是复印件、扫描件需要加盖公司鲜章（注意，该处上传的商标注册证或受理通知书一定要和填写的商标注册号一致）

当有更多的不同商标注册号或申请书的商标注册证或受理通知书，请点击新增商标

当有更多的不同品牌名时，请点击添加更多品牌

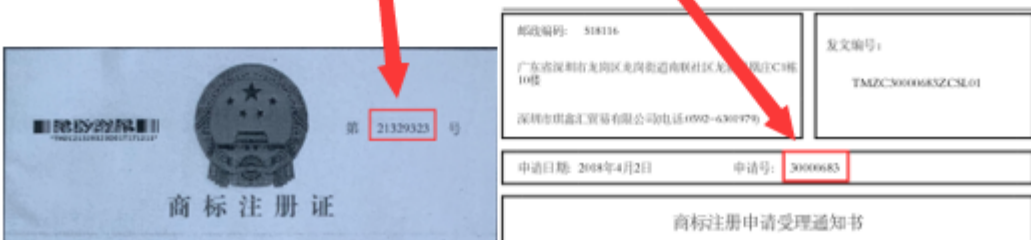

3.5 签约

商家在签约之前，应认真阅读《拼多多平台合作协议》及全部平台规则，如确认接受全部协议及规则，则勾选

我已阅读并同意《拼多多平台合作协议》点击创建店铺按钮：

我已经阅读并同意《拼多多平台合作协议》

< 上一步

创建店铺

弹出的“信息确认”内容，核对无误后，点击确认。

您已实名认证成功

以下信息至关重要，请您再次确认后提交

店铺类型: 个人店铺

店铺名称: [模糊] 店铺审核后，您需要发起申请才可以修改店铺名

主营类目: 家居生活 您没有销量以前，主营类目都可以修改

入驻人姓名: [模糊]

入驻人手机号: [模糊] 该手机号将拥有店铺经营最高权限

登录商家后台账号名: [模糊] 该手机号将作为商家后台登录账号名，请牢记

登录商家后台密码: [模糊]

确定 取消

< 上一步 创建店铺

3.6 开店成功

商家签约后，系统将自动创建一个店铺，并以短信形式通知商家。商家可登录招商平台查看店铺的账号与初始密码，并可点击链接跳转至拼多多商家管理后台登录。

附录

一、旗舰店授权书

(一) 中文版旗舰店授权书

请选择下述任一种独占授权书模板，填写完整并盖章后提交：

模板一：

旗舰店开店授权书

兹授权 xx 公司在拼多多平台开设“xx”品牌旗舰店。授权期间为：xx年xx月xx日至xx年xx月xx日。我公司承诺在上述期间内不在拼多多平台开设“xx”品牌旗舰店，亦不再授权其他公司在拼多多平台开设该品牌旗舰店。我公司郑重承诺：上述授权不可撤销。

授权方（签章）：

开店公司（公章）：

日期：

备注：

若商标权人为自然人，授权公司公章处需商标权人亲笔签名，同时需提供其亲笔签名的身份证复印件；

模板二：

旗舰店开店授权书

兹授权 xx 公司在拼多多平台开设“xx”品牌旗舰店。

授权期间为：xx年xx月xx日至xx年xx月xx日。我公司承诺在上述期间内不在拼多多平台开设“xx”品牌旗舰店，亦不再授权其他公司在拼多多平台开设该品牌旗舰店。

我公司保留于授权期间内随时撤销上述授权的权利，但将提前 30 天以书面形式通知拼多多。

授权方（签章）：

开店公司（公章）：

日期：

备注：

若商标权人为自然人，授权公司公章处需商标权人亲笔签名，同时需提供其亲笔签名的身份证复印件；

(二) 英文版旗舰店授权书

Please choose one of the following versions of authorization letter to issue.

Version I

Authorization Letter for Flagship Store on pinduoduo.com

We hereby certify that 【pls add the full name of licensee 请填写被授权人全称】 is authorized to set up an online store titled 【pls add the Trademark 请填写商标名称】 Flagship Store on www.pinduoduo.com.

The valid period of this authorization is from 【pls add date 请填写日期】 to 【pls add date 请填写日期】.

We hereby undertake that we won't set up any other Flagship Store with the same trademark on www.pinduoduo.com. Furthermore, we won't authorize any other person to set up any Flagship Store with the same trademark on pinnduoduo.com.

We reserve the right to revoke this authorization throughout the period of validity, however the notice of revocation will be given to www.pinduoduo.com at least 30 days' in advance.

【pls add the full name of licensor (pls stamp, if any) 请填写授权人名称并盖章 (如有) 】

Trademark Owner

【pls sign by representative of licensor 请授权人代表签字】

Signature

【pls add the position of the representative 请填写授权人代表的职位】

Position

【pls add date 请填写日期】

Date

Remark: If the trademark is owned by a natural person, a photocopy of ID or passport with his/her signature is required.

Version II

Authorization Letter for Flagship Store on pinduoduo.com

We hereby certify that 【pls add the full name of licensee 请填写被授权人全称】 is authorized to set up an online store titled 【pls add the Trademark 请填写商标名称】 Flagship Store on www.pinduoduo.com.

The valid period of this authorization is from 【pls add date 请填写日期】 to 【pls add date 请填写日期】.

We hereby undertake that we won't set up any other Flagship Store with the same trademark on www.pinduoduo.com. Furthermore, we won't authorize any other person to set up any Flagship Store with the same trademark on pinduoduo.com.

We declare that this authorization is irrevocable within the period of validity.

【pls add the full name of licensor (pls stamp, if any) 请填写授权人名称并盖章 (如有)】

Trademark Owner

【pls sign by representative of licensor 请授权人代表签字】

Signature

【pls add the position of the representative 请填写授权人代表的职位】

Position

【pls add date 请填写日期】

Date

Remark: If the trademark is owned by a natural person, a photocopy of ID or passport with his/her signature is required.

二、售卖酒类申请书模板

申请书

致拼多多平台：

我司_____公司，经与_____食品药品监督管理局核实，办理过食品流通（经营）许可证，可以售卖酒类，无需另行办理酒类经营许可。在贵平台经营期间，因售卖酒类产生的后果及法律责任，由我司自行承担。

特此申明！

申明人（签章）：

日期：